

## Feng Shui v. Lea Philip

Rapport udarbejdet for:

**XXX**

Besøgt d. 16. maj 2009

# Indholdsfortegnelse

<b>Indholdsfortegnelse</b> .....	<b>2</b>
<b>Introduktion</b> .....	<b>3</b>
<b>Feng Shui</b> .....	<b>4</b>
Forskellige former for Feng Shui.....	4
BaZai Feng Shui.....	5
Flying Star Feng Shui.....	6
De fem elementer.....	7
Overordnede guidelines.....	8
<b>Sammenfatning</b> .....	<b>9</b>
<b>Fakta ark</b> .....	<b>11</b>
Plantegning.....	12
Retninger og placeringer i din bolig.....	13
<b>Boligens energikort</b> .....	<b>14</b>
<b>Energikort år 2009</b> .....	<b>15</b>
De årlige energier.....	15
De månedlige energier.....	16
San Sha, Tai Sui og Sui Po.....	17
San Sha.....	17
Tai Sui.....	17
Sui Po.....	18
Tai Yang Dao Sahn.....	18
<b>Omgivelserne</b> .....	<b>19</b>
Giftige pile.....	19
De fire dyrebeskyttere.....	19
Bjerg og vand.....	20
Direkte, indirekte og subdirekte ånd.....	21

## Introduktion

Nu sidder du med din helt egen Feng Shui rapport i hånden udarbejdet for kun din bolig. I rapporten finder du en detaljeret gennemgang af din boligs energikort – hvordan placerer energierne sig i *din* bolig og hvad kan *du* gøre for at få det bedste ud af de energier, der omgiver dig og derigennem stimulere til et bedre liv.

I det første kapitel, "Feng Shui", vil jeg fortælle lidt om de former for Feng Shui jeg beskæftiger mig med. Jeg vil give dig en introduktion til de fem elementer, som er de redskaber du skal bruge til at påvirke energierne i din bolig. Derudover vil jeg give dig nogle overordnede guidelines du kan tænke over i din hverdag.

Herefter følger en sammenfatning af de vigtigste råd og regler, der gælder for *din* bolig, så hvis du er ivrig efter at komme i gang kan du starte med at læse kapitel 2 og så senere dykke ned i de mere detaljerede beskrivelser af energierne og hvordan det hele er beregnet.

Kapitel tre indeholder en masse faktuelle oplysninger om dig og din bolig. Kapitel fire er en gennemgang af din boligs energikort. Det er her du finder anbefalinger om, hvor det er bedst at sove og arbejde for dig. Kapitel fem er en gennemgang af, hvordan de årlige og månedlige energier påvirker dig og din bolig. Nu har det primært handler om energier inden for hjemmets fire vægge, men din bolig bliver også påvirket af omgivelserne, derfor er der i kapitel seks oplysninger om, hvordan din bolig er støttet op af omgivelserne.

God læselyst!

# Feng Shui

## **Forskellige former for Feng Shui**

Feng Shui er en ca. 5000 år gammel livsfilosofi baseret på principper om energier og deres indflydelse på mennesker. Feng betyder vind og Shui betyder vand. Vandet nærer alt liv på jorden; planter, dyr og mennesker og vinden bærer vandet fra sted til sted, derfor ses vand og vind som livsvigtige for vores overlevelse.

Der findes mange forskellige former for Feng Shui, men alle former er baseret på baguaen som ses til højre. Neo Feng Shui er en form, der primært koncentrerer sig om farver og hvordan de påvirker de personer, de omgiver. En anden form for Feng Shui placerer baguaen over boligen ud fra indgangen eller verdenshjørnerne. Således forbliver energierne i bestemte områder af boligen og du kan gå ind og påvirke dit *kærlighedshjørne* ved at tilføje røde farver, ting i par og romantiske genstande osv.

Rigdom & Overflod	Berømmelse & Anerkendelse	Kærlighed & Parforhold
Familie & Helbred	Velvære	Børn & Kreativitet
Kultur & Visdom	Arbejde & Karriere	Rejser & Hjælpsomme venner

Jeg er af den overbevisning, at energierne er i konstant bevægelse og afhænger af, hvornår boligen blev bygget, hvilket år og måned vi er i, hvilke omgivelser boligen befinder sig i, samt din/jeres medfødte energier. Den klassiske Feng Shui beskæftiger sig netop med dette. De to former indenfor den klassiske Feng Shui jeg benytter mig af er; BaZhai Feng Shui og Xuan Kong Flying Stars Feng Shui.

Alle aspekter i tilværelsen er påvirket af energierne i boligen; Kærlighed, succes, økonomi, helbred, karriere, børn, familie m.m. Ved at iagttage energierne i boligen og omgivelsernes påvirkning på energierne er det muligt at påvirke energierne i en positiv retning, så du opnår en bedre tilværelse.

Du kan dog ikke forlade hele din tilværelse og lykke på brugen af Feng Shui. Det er ikke en quick fix kur, der omgående ændrer hele dit liv til en lykkelig tilværelse. Dit *held* består af tre elementer; Det menneskelige held, Det himmelske held; Det jordiske held.

*Det menneskelige held* er det du selv er herrer over. Det er de beslutninger du træffer i din hverdag - det er de ting du vælger fra eller til.

*Det himmelske held* er det held du er født med, det er de aspekter, som astrologer beskæftiger

sig med. Det er, hvad der populært kaldes skæbnen.

*Det jordiske held* er essensen af Feng Shui. Det er de energier, der omgiver dig, og måden du påvirker dem på, der skaber det jordiske held.

### **BaZai Feng Shui**

BaZhai Feng Shui kaldes også *de otte huse Feng Shui*. I BaZhai Feng Shui opdeles boliger og mennesker i to typer: Øst og Vest. Disse er baseret på personens eller boligens *Gua tal*. Ud fra *Gua tallet* opdeles de otte verdenshjørner i energier, der ses som enten gunstige eller ugunstige for personen eller boligen.

De otte energier, kaldet *Ba You Xing* er:

*Sheng Qi*, som er den livsgenerende energi. Dette er den bedste energi for dig og din bolig og hjælper generelt med alle personlige eller forretningsmæssige bestræbelser.

*Tian Yi*, står for den himmelske doktor og hjælper i alle helbredsmæssige sager.

*Yian Nian*, er en energi, der er god for partnerskaber - både i forhold til privatlivet; kærlighed og venskab, samt erhvervslivet.

*Fu Wei*, er en beroligende energi. Denne hjælper dig med at slappe af og få mental klarhed.

<b>Gua tal</b>	<b>1</b>	<b>2</b>	<b>3</b>	<b>4</b>	<b>6</b>	<b>7</b>	<b>8</b>	<b>9</b>
<b>Sheng Qi</b>	SØ	NØ	S	N	V	NV	SV	Ø
<b>Tian Yi</b>	Ø	V	N	S	NØ	SV	NV	SØ
<b>Yan Nian</b>	S	NV	SØ	Ø	SV	NØ	V	N
<b>Fu Wei</b>	N	SV	Ø	SØ	NV	V	NØ	S
<b>Ho Hai</b>	V	Ø	SV	NV	SØ	N	S	NØ
<b>Wu Gui</b>	NØ	SØ	NV	SV	Ø	S	N	V
<b>Liu Sha</b>	NV	S	NØ	V	N	SØ	Ø	SV
<b>Jue Ming</b>	SV	N	V	NØ	S	Ø	SØ	NV

*Hou Hai* betyder små uheld og kan bringe mindre skader og forstyrrelser i hjemmet.

*Wu Gui* fremelsker sladder, skænderier og dårlig opførsel generelt.

*Liu Sha* er lidt større ulykker i form af tyverier, helbredsmæssige problemer eller juridiske spørgsmål.

*Jue Ming* er den værste af de ugunstige områder og denne kan fremkalde alvorlige ulykker, helbredsmæssige problemer, konkurser m.m.

## **Flying Star Feng Shui**

I denne form for Feng Shui analyseres energierne i boligen i forhold til boligens "fødsel". Ligesom menneskets fødselstidspunkt har en indflydelse på, hvilke karakteristika, der er de mest fremtrædende har boligens byggeår en indflydelse på, hvordan basis energierne fordeler sig i boligen. Hertil kommer i hvilken retning din bolig er placeret og hvordan de tætte omgivelser ser ud. Dette har betydning for, hvordan energien strømmer i boligen og ses ligeledes som basis energier i boligen.

Udover basis energierne har det år og den måned vi befinder os i betydning for, hvilke energier der er i en positiv periode. Energierne er altid i bevægelse og alt efter året og måneden bevæger energierne sig rundt i boligen og påvirker basis energierne. Det betyder ikke, at du skal flytte rundt hver måned, men du får nogle få retningslinier for de enkelte måneder, som du, alt efter temperament kan vælge at følge.

*Overordnet står energierne for:*

- 1:** Visdom, litterært held, godt omdømme og rigdom.
- 2:** Sygdom og helbredsproblemer.
- 3:** Disharmoni, uenigheder og retssager.
- 4:** Romantik og akademisk held.
- 5:** Ulykker, problemer og modgang.
- 6:** Styrke, autoritet og rejser.
- 7:** Uforudsete stridigheder, røverier og fysisk fare.
- 8:** Rigdom og finansielt held.
- 9:** Forfremmelse og ny begyndelse.

Den periode vi er i har dog betydning for om energierne er i en gunstig eller ugunstig periode. I år 2009 er vi i periode 8 og det er vi indtil 2024, hvor vi går ind i periode 9. I periode 8 er de primære positive energier symboliseret ved: 8, 9 og 1.

## **De fem elementer**

*Inden for den klassiske Feng Shui arbejdes der med harmoni mellem de fem elementer: ild, jord, metal, vand og træ. Det kinesiske udtryk for de fem elementer er Wu Xing, som betyder de fem bevægelser eller de fem transformationer. Det er disse elementer vi bruger til at transformere, forstærke eller formindske, de herskende energier i boligen. Det er vigtigt at, hvis jeg foreslår dig at tilføje et bestemt element i et område, at du ikke overdriver dette, da det kan have en negativ effekt. For lidt eller for meget af alt kan være skadeligt - det handler om at finde en god balance.*

*Jeg vil her gennemgå elementerne og når jeg senere i rapporten foreslår dig at tilføje et bestemt element kan du kigge tilbage til dette afsnit og se hvilke ting, der hører til de enkelte elementer.*

**Ild** - Her kan du benytte dig af levende ild i form af stearinlys eller en (brænde)ovn. Du kan også placere røde genstande i disse områder, som f.eks. et rødt tæppe, billede eller en pude.

**Jord** - De genstande, der hører til jord elementet er lerkrukker, ting i porcelæn, sten eller jord. Hvis du har planter stående i jord repræsenterer de ikke jord, da rødderne fra planten opbygger jorden og mindsker dens soliditet.

**Metal** - Den mest effektive genstand er et vindspil i metal. Der kan også bruges ting i messing eller kobber, såsom pyntegenstande eller mønter. Hvis du bruger mønter virker det ekstra kraftigt, hvis der er seks mønter, da tallet seks repræsenterer metal. Derudover kan et rundt ur med metalviser, der kimer hver time også benyttes som metal element.

**Vand** - Her er et akvarium oplagt at bruge, men hvis man ikke har det, kan små vandfontæner benyttes med løbende vand. Små skåle med vand eller vand i vaser er også effektivt, men du skal huske at skifte vandet ofte, så det ikke står og stagnerer.

**Træ** - Levende planter og træmøbler kan bruges som træ elementer.

## **Overordnede guidelines**

De fremtrædende energier i boligen kan forklare mange ting af din livssituation og ved at påvirke dem rigtig kan de styrke de positive og mindske de negative sider i livet. Men det er vigtig også at have fokus på de ting, der omgiver en og hvordan de påvirker en. En oplagt ting at kigge på, inden man går i gang, eller i processen med at indrette sig efter Feng Shui principperne er ROD. Overflødige genstande eller ting du kun har hængende eller stående for at tilfredsstille giveren skal væk.

### **De ting du omgiver dig med skal give dig energi ikke tage energi!**

En let tommelfingerregel er, at alt skal have en plads, hvis tingene fra begyndelsen ikke har et sted de hører til, vil de konstant skabe rod og frustration. En anden tommelfingerregel er, hvis du ikke har brugt eller glædet dig over genstanden i 1-2 år, er det på tide den ryger ud.

Gør det til en vane at gennemgå dine ting med jævne mellemrum og sorter ud i det du ikke bruger. Du kan ikke gennemgå hele boligen på en weekend. Tag en ting af gangen. Start for eksempel med klædeskabet - smid alt ud du ikke har haft på indenfor det sidste år. Herefter tager du køkkenet - er der nogen køkkenremedier du har to af? Kan du benytte din skabsplads bedre, så der er lettere tilgang til de ting du benytter mest? Så kan du kigge på bogreolen, børneværelset, overtøjet osv. Husk at kigge kritisk på hver ting og overvej om det virkelig bidrager til at gøre hverdagen nemmere, sjovere eller mere behagelig.

Hvis du har svært ved at smide ud, så sæt tingene i en kasse og ned i kælderen eller op på loftet med en dato på, og hvis du efter 1 år ikke har haft fat i kassen, så kan du uden at kigge i den med god samvittighed sætte den til storskrald.

Udover oprydning er der en anden vigtig huskeregel: **Alt med måde!** Find den gyldne middelvej i din bolig. Det gælder om at skabe balance i tingene, så når jeg for eksempel foreslår dig at tilføje ild i et område, betyder det *ikke*, at hele rummet skal være rødt med utallige stearinlys. Det betyder blot, at der gerne må være en lille overvægt af ild elementet i forhold til de andre elementer. For meget af et element kan skabe lige så meget ravage som for lidt af et element.

Og med disse indledende bemærkninger vil vi nu koncentrere os om *din* bolig.

## Sammenfatning

Her opsummeres alle de gode råd og ting du skal være opmærksom på ved din bolig og dig. I de næste kapitler gives en detaljeret gennemgang af, hvordan rådene er fremkommet. De næste kapitler er således til den særligt interesserede, som vil have et dybere indblik i, hvordan energierne er beregnet og efter hvilken logik rådene hjælper. Dette kan virke lettere indviklet, hvis du ikke kender så meget til Feng Shui og alle retningslinier kan findes i dette afsnit, så det er ikke nødvendigt for dig, at sætte dig ind i de mange energistrømme jeg nævner.

Du har kontaktet en Feng Shui konsulent, da du ikke føler du er faldet helt på plads i din bolig, som du har boet i, i ca. ét år. Du er selvstændig og har stor fokus på økonomien i din virksomhed, som i januar – marts 2009 desværre ikke er gået så godt og du søger svar på dette samt råd til at forstærke økonomien i din virksomhed. Herudover er du interesseret i at styrke kærlighedsenergiene i din bolig.

Først vil jeg fortælle dig, at du bor i en rigtig dejlig bolig med gode muligheder for at leve et dejligt liv. Dine omgivelser støtter generelt rigtig godt op om de gunstige energier, der befinder sig i boligen og boligen er også indrettet rigtig godt i forhold til placering af køkken og bad. De ugunstige placeringer, der er, er hoveddøren og bagdøren, som desværre betyder, at du aktiverer en ugunstig energi hver gang du benytter disse. Jeg vil foreslå dig primært at benytte dig af bagdøren, da denne energi især i år er bedre end den ved hoveddøren.

I forhold til udnyttelsen af dine rum har du også formået at placere dig rigtig godt. Din spisestue og opholdsstue er godt placeret, så du kan bruge de mest positive energier i din bolig til at sove og arbejde i. Hvis jeg skal foreslå dig en ændring, vil jeg bytte om på dit soveværelse og dit arbejdsværelse. Den mest positive energi du kan sove i befinder sig nemlig i dit nuværende arbejdsværelse og den mest positive energi til at aktivere finansiel lykke befinder sig i dit nuværende soveværelse. Dette er den største ændring jeg vil foreslå dig, men du skal være opmærksom på om du selv føler det passer til dig – om du sover godt og får brugt dit arbejdsværelse optimalt. Jeg vil anbefale dig, at placere dit arbejdsbord ud fra

vinduet således at du kigger i retning mod køkkenet. Din seng vil jeg foreslå du stiller på tværs i rummet, således at du ligger med hovedet op mod køkkenet. Dette er begge i retning nord, fordi det er en af dine gunstige retninger.

I år skal du dog være opmærksom på om du oplever problemer med underlivet, da dette kan skyldes en årlige energi, der flyver ind i det værelse jeg anbefaler du benytter som soveværelse. Hvis dette sker skal du flytte soveværelset tilbage til hvor det er nu, men kun i 2009.

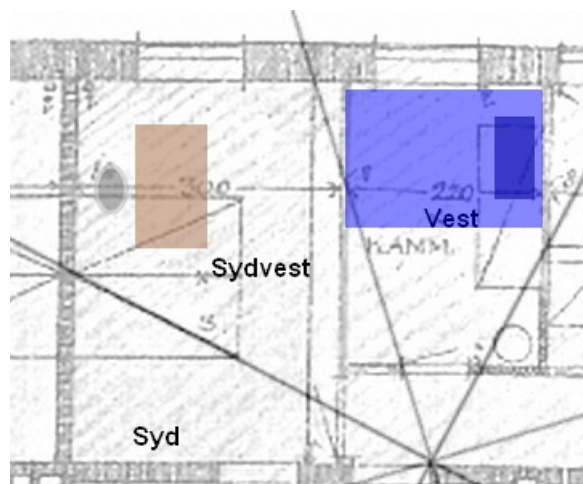

Nedgangen i økonomien i januar – marts 2009 kan skyldes, at du havde dit arbejdsværelse placeret i nordøst på det tidspunkt og dette er ikke et område jeg vil anbefale dig at opholde dig i, så det passe rigtig godt som spisestue.

Der er forskellige små elementer du kan overveje i de forskellige rum for at optimere energierne:

- Du kan udskifte dine røde puder med nogle mere afdæmpede farver, da du har meget rødt og stearinlys i din opholdsstue.
- Du har generelt ikke så meget "jord" element i din bolig og du kan overveje, hvordan du skaber en generel balance i elementerne.
- Du kan tilføje lidt vand i opholdsstuen, for at aktivere den gode energi i dette område. Især i år, hvor periode-stjernen flyver ind, er der særlig grund til at aktivere dette område.
- I dit køkken skal du blot huske at benytte dig af de stearinlys du allerede har placeret her. Dette vil nemlig mindske effekten fra brugen af bagdøren.
- Rent visuelt kan du overveje, at flytte kommoden i spisestuen over i den anden side, for at skabe bedre balance i rummet.

Herudover skal du undgå at sidde i retning mod nordøst, som er retningen mod din spisestue og undgå at hamre og banke i sydvest 1, som er en tynd linje i det værelse, jeg foreslår som arbejdsværelse, i år.

# Fakta ark

## Dine data

Navn: xxx  
Fødselsdato: xxx  
Gua tal: 9

## Dine gunstige retninger og områder

Den livsgenererende energi er i øst  
Den himmelske doktor er i sydøst  
Partnerskab er i nord  
Den beroligende energi er i syd

## Boligens data

Boligens byggeår: 1925  
Boligens periode: 4  
Boligens facade: øst 2 (85°)  
Boligens gua tal: 7 (vest)

## Boligens gunstige områder

Den livsgenererende energi er i sydvest  
Den himmelske doktor er i nordvest  
Partnerskab er i vest nordøst  
Den beroligende energi er i

**Det er boligens gunstige områder og dine gunstige retninger du skal være opmærksomme på .**



## ***Retninger og placeringer i din bolig***

<b>Genstand</b>	<b>Retning</b>	<b>Område</b>
Opgangens hoveddør:	Øst 2 (85°)	Øst
Opgangens bagdør:	Vest 2 (271°)	Vest
Lejlighedens hoveddør:	Øst 2 (91°)	Nord
Lejlighedens bagdør:	Nord 1 (350°)	Nordvest
<b>Køkken:</b>	Øst 2 (91°)	Nordvest
Ovnen:	Nord 2 (355,5°)	Sydøst
Komfur:	Nord 2 (355,5°)	Sydøst
<b>Soveværelse:</b>	Nord 2 (357°)	Sydvest
Seng:	Nord 2 (93°)	Nord
<b>Kontor:</b>	Øst 2 (91°)	Vest
Kontorbord:	Nord 2	Nord

Alle dine døre vender i gunstige retninger for dig, så det er helt ideelt.

Din ovn og komfur vender også i den rigtige retning for dig, hvilket betyder at det er god og nærende mad du laver her. De er dog ikke placeret i det mest ideelle område og, hvis du på et tidspunkt skal renovere dit køkken kan du overveje om det er muligt at placere komfur og ovn i det sydvestlige/vestlige område af køkkenet (dvs. længere hen mod vinduet). Du skal dog stadig sørge for at komfur og ovn vender i en af dine gunstige retninger.

Både din seng og dit kontorbord ligger i det nordlige område af værelserne og har retning nord. Det er en gunstig retning for dig, men det er ikke et af boligens gunstige områder og det kan derfor være fordelagtigt at flytte disse.

## Boligens energikort

Til højre ses din boligs energikort.

Som udgangspunkt ses det, at du vil have bedst af at sove i vest, da det er her din gunstige bjergstjerne befinder sig. Da vest ligeledes er et af boligens gunstige områder ifølge BaZai feng shui vil jeg som udgangspunkt anbefale dig at sove eller opholde dig meget her.

Syd har en rigtig god energi, som styrker dem, der beskæftiger sig med ledelse, det er også en positiv finansiel energi, der strømmer i dette område. For at styrke dette område skal du sørge for, at "jord" elementet er repræsenteret her.

I sydvest er der ligeledes en utrolig god finansiel energi og da dette område også er et af boligens gunstige områder ifølge BaZai Feng Shui er det her jeg vil anbefale dig, at have dit arbejdsværelse. Hvis dette ikke er muligt kan du aktivere område igennem aktivt "vand".

Nordvest har ikke en gunstig energi, men for at reducere denne kan du placere "ild" her. Da dette område er dit køkken og du derfor har ovnen som "ild" element skal du blot huske at benytte dig af de stearinlys der i forvejen er placeret i køkkenet.

Din hoveddør er placeret i nord og da energien her ikke er gunstig vil jeg foreslå dig at benytte dig primært af din bagtrappe. Du kan eventuelt tilføje lidt stillestående vand, hvis du ikke kan undgå at benytte dig af hoveddøren.

Nordøst fungerer rigtig godt som spisestue, da det ikke er et område, der er gavnligt at opholde sig i.

I sydøst ligger din opholdsstue placeret godt, for at aktivere den positive energi, der flyder i dette område er det godt at placere "metal" her.

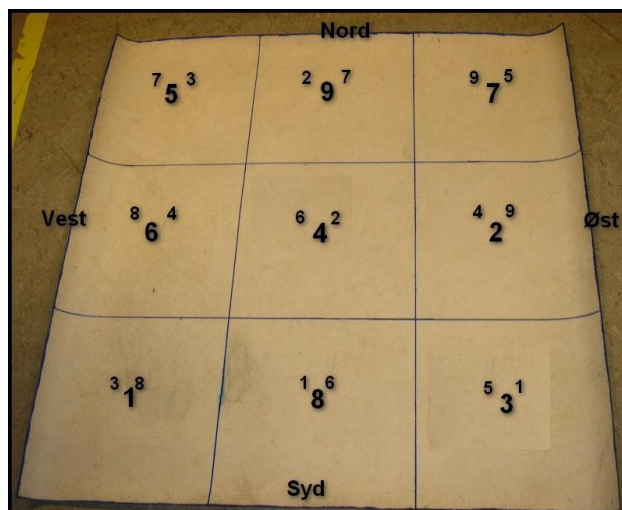

## Energikort år 2009

### **De årlige energier**

På kortet ses, hvilke energier, der påvirker hvilke områder af boligen. Da 9 er den årlige stjerne er det 9'eren, der placeres i midten og stjernerne flyves herefter.

Den *gule fem* er i nord i år og det er derfor et område, der bør undgås. Det er her din hoveddør befinder sig og det er derfor særlig i år vigtigt at benytte dig af bagtrappen.

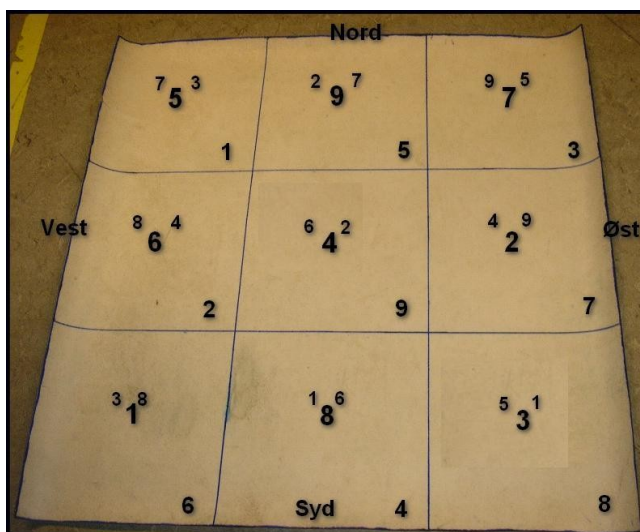

I dit køkken tilføres energi til stridigheder og uenigheder, så specielt i år kan det være en god idé at være opmærksom på, at der er nok "ild" placeret i køkkenet.

I det rum jeg anbefaler du laver til soveværelse tilføres en energi, der kan skabe sygdom i forbindelse med mave og underliv. Du skal derfor være opmærksom på, at hvis du oplever problemer med mave og underliv kan det være en god idé at skifte soveværelse i år.

I sydvest tilføres mere god energi i form af autoritet og power, så det er meget anbefalelsesværdigt at du flytter dit kontor herind. Det aktiverer også en energi, hvor dit omdømme vil blive forbedret, så husk at benytte dig ekstra meget af dit kontor i år.

I din opholdsstue tilføres positiv finansiel energi og hvis du vil aktivere dette yderligere kan du placere aktivt "vand" her eller sørge for at benytte området.

## De månedlige energier

februar				marts				april				maj			
6	1	8		5	9	7		4	8	6		3	7	5	
1	5	3		1	5	3		1	5	3		1	5	3	
7	5	3		6	4	2		5	3	1		4	2	9	
2	9	7		2	9	7		2	9	7		2	9	7	
2	9	4		1	8	3		9	7	2		8	6	1	
6	4	8		6	4	8		6	4	8		6	4	8	
juni				juli				august				september			
2	6	4		1	5	3		9	4	2		8	3	1	
1	5	3		1	5	3		1	5	3		1	5	3	
3	1	8		2	9	7		1	8	6		9	7	5	
2	9	7		2	9	7		2	9	7		2	9	7	
7	5	9		6	4	8		5	3	7		4	2	6	
6	4	8		6	4	8		6	4	8		6	4	8	
oktober				november				december				januar			
7	2	9		6	1	8		5	9	7		4	8	6	
1	5	3		1	5	3		1	5	3		1	5	3	
8	6	4		7	5	3		6	4	2		5	3	1	
2	9	7		2	9	7		2	9	7		2	9	7	
3	1	5		2	9	4		1	8	3		9	7	2	
6	4	8		6	4	8		6	4	8		6	4	8	

Året går fra februar 2009 til januar 2010, fordi i Feng Shui følger vi solar kalender, som har årsskifte i starten af februar.

Nu vil jeg se på, hvordan de månedlige energier går ind og påvirker de årlige energier og komme med nogle gode råd til, hvordan du får det bedste ud af de energier, der flyder i din bolig.

Når du har soveværelse i vest skal du i visse måneder være opmærksom på den energi, der påvirker dig her i løbet af året. Du skal derfor i juli og januar (2010) være opmærksom på om din nattesøvn bliver påvirket negativt og evt. overveje at flytte soveværelse i disse måneder.

Da din hoveddør er i nord skal du være ekstra varsom med at låse af i maj, juli, september og oktober. I forbindelse med din bagdør er det månederne maj, juni, oktober og december du skal være særlig opmærksom.

I syd, som også er et af de rigtig gode områder i din bolig, er de bedste måneder februar, marts, maj, juli, oktober, november og december - det er derfor primært i disse måneder det er fordelagtigt at tilføje aktivt "vand".

I år er der en som nævnt en speciel god energi i din opholdsstue og du kan med fordel tilføje lidt aktivt "vand" her især i maj, juni og juli.

### ***San Sha, Tai Sui og Sui Po***

Hvert år er der bestemte ugunstige områder og retninger man helst skal lade være i fred, de skifter årligt og følger den kinesiske solar kalender.

#### **San Sha**

San Sha befinder sig altid i enten syd, øst, nord eller vest. Hvis energien fra San Sha forstyrres. Kan det resultere i forskellige grader af dårligt helbred og skader. I år er vi i oksens år ifølge den kinesiske kalender og det betyder, at du i år skal undgå at aktivere det østlige område af din bolig - det vil primært betyde området lige ved dit fjernsyn og din kommode i de to stuer. I år er dette helt fint indrettet for dig, da det ikke er et område du bruger til at oplade din energi i.

Men det er ikke kun inde for hjemmets fire vægge at energien kan påvirkes. Der kigges ligeledes på om der er vand i øst området indenfor en radius af ca. 5km. I øst befinder havnen sig i dit tilfælde og den aktiverer da San Sha. Det er heldigvis en flot, ren og levende havn, så den skader ikke i samme omfang som en stillestående grumset sø ville gøre. Du kan ikke selv gøre noget for at mindske energien, da du har indrettet dig mest optimalt i forhold til den, men blot være opmærksom på, at det kan være denne energi, der forårsager mindre uheld.

I år 2010 befinder San Sha sig i Nord.

#### **Tai Sui**

Tai Sui eller *den storartede hertug*, som den populært kaldes på dansk er ligeledes en ugunstig energi. *Den storartede hertug* vil helst ikke kigges på og du skal derfor undgå at arbejde og sove i den retning. Derudover vil det være en god idé at vente med at renovere i dette område indtil næste år. I år er Tai Sui placeret i Nordøst 1, hvilket er retningen skråt hen mod hjørnet i

spisestuen. Hvis energien ikke bliver forstyrret er der normalt ikke nogen problemer med Tai Sui.

I 2010 befinder Tai Su sig i nordøst 3.

### **Sui Po**

Sui Po repræsenterer den årlige konflikt energi. Denne befinder sig altid lige overfor Tai Sui og du må gerne have retning mod Sui Po, men du skal helst undgå at opholde dig i området, hvor Sui Po hersker. I år befinder energien sig i sydvest 1 og du skal derfor helst undgå at renoverer, hamre og bore i dette område. Det er et lille område af det værelse jeg anbefaler du benytter som arbejdsværelse. Hvis du ikke kan undgå at renovere i dette område kan du placere et vindspil i metal her, for at dæmpe energien.

I 2010 er Sui Po i sydvest 3.

### **Tai Yang Dao Sahn**

Hvis du alligevel ikke kan undgå at rode op i de områder, der er nævnt ovenfor, så er der nogen perioder, der er bedre, at gøre dette i end andre. Den bedste periode er fra 21. april-5. maj, men denne er desværre lige overstået, så den næstbedste er 24. oktober-6. november. Ellers kan du forstyrre energierne fra 22. december-5. januar og 24. august-7. september. Disse perioder er beregnet ud fra placeringen af din bolig i forhold til verdenshjørnerne.

## Omgivelserne

Omgivelserne spiller en stor rolle på energierne i din bolig. Det er ikke altid du kan gøre noget ved disse, da det kan være en stor sø, der aktiverer en speciel energi eller det kan være en flagstang, der skærer i en bestemt energi. I de nedenstående afsnit, vil jeg gennemgå de gunstige og ugunstige påvirkninger, der har betydning for energierne i din bolig.

### **Giftige pile**

Giftige pile i omgivelserne er skarpe energier, der kan gå ind og påvirke et område af din bolig negativt.

Du har heldigvis ikke nogen direkte giftige pile mod din lejlighed, så det kan du kun være glad for. Du har dog en mulig giftig pil, som er den flagstang, der er placeret i baghaven. Flagstangen går ind og rammer det vestlige område af din bolig. Hvis du oplever problemer med livmoderen eller nyrerne, føler dig meget kold, får svage ben, væskeansamlinger eller nyser meget kan det derfor skyldes denne giftige pil. Normalt ville jeg råde dig til at fjerne flagstangen eller placere et stort træ foran den, men da du bor i en andelsbolig og du derfor formentlig ikke har mulighed for dette, kan du blot være opmærksom på symptomerne og årsagen til dette.

### **De fire dyrebeskyttere**

Foran din hovedindgang skal der være plads til *den røde fønix*, det betyder at, der skal være plads til at energien kan samle sig inden den kommer ind i opgangen og boligen. Da der er masser plads foran dit lejlighedskompleks er dette helt ideelt.

Til venstre for boligen finder vi *den grønne drage*, denne repræsenterer handlinger og skaber rigdom og det er bedst, hvis den er højere end *den hvide tiger*, som vi finder til højre for boligen. *Den hvide tiger* står for nobilitet og autoritet. Det er vigtigt at begge dyrebeskyttere er repræsenteret og udenfor din bolig ses de i form af de boligkomplekser, der er på hver sin side af hoveddøren. Det ses også at *den grønne drage* er større end *den hvide tiger* og der er dermed balance i energierne.

Den sidste dyrebeskytter er *den sorte skildpadde*, den repræsenterer visdom, stabilitet og

sikkerhed. Det mest optimale er at være beskyttet bagfra igennem et stort bjerg eller en bygning. Din bolig er fint beskyttet af de to fløje, der går ud fra boligen, samt af de andre bygninger, der er placeret lidt længere væk.

## **Bjerg og vand**



Vi ser her på de stjernekombinationer vi tidligere har gennemgået i din bolig og ser, hvordan omgivelserne støtter op om de gunstige kombinationer. De bedste energier kommer som nævnt fra 8, 9 og 1. De er placeret i vest, nord og syd og her skal de helst være støttet op med bjerge i omgivelserne. Da vi bor i en meget fladt land kigger vi ikke på deciderede bjerge, men på høje bygninger.

Da du bor inde i byen er der høje bygninger over det hele og dermed også i vest, nord og syd. Det skader ikke at have bjerge i andre områder, da disse ikke aktiverer nogen energi, men blot støtter op om den. Det vil sige dine positive bjergstjerner er godt støttet.

Vi ser ligeledes på de gunstige vandstjerner. De er i dit tilfælde placeret i sydvest, sydøst og øst. I sydvest er søen i fælledparken placeret og i sydøst og øst ligger havnen. Dine gunstige vandstjerner er derfor også godt støttet.

Vi tjekker også om de ugunstige kombinationer tilføjes unødigt meget energi. Du har en meget tung kombination af yin elementer i nord (2, 7 og 9) samt i øst (2, 4 og 9), men her er massere luft og plads, så det har ingen betydning.

Udover i de nævnte områder er der også vand i nordøst og her aktiveres *den gule fem*, som jeg tidligere har været inde på skal du helst undgå at aktivere dette område for meget i år og da der yderligere er vand i dette område skal du være ekstra forsigtig. Det er dog positivt vand og det er derfor ikke lige så kraftigt, som det kunne være. Der er også vand i nordvest, hvor energien fra 3 bliver aktiveret. 3 står som nævnt for skænderier og sladder, så dit køkken er fint placeret her.

Derudover ser vi på *ferskenblomstens vand*. *Ferskensblomstens vand* er kendt som blomsten af kærlighed og denne bringer romantik til beboerne i boligen. Vi sikre os her, at der ikke er ugunstigt vand, der står i vejen for *ferskenblomstens vand*. Da din hoveddør har retningen Øst 2, må der ikke være ugunstigt vand i syd 2, nordvest 1 eller nordøst 3. Du har både vand i nordvest 1 og i nordøst 3, men det er begge steder meget gunstigt vand og det står derfor ikke i vejen for kærlighed og romantik.

Vi ser på, hvilken type energi, der strømmer ind i din bolig. Dette gøres ved at se på *de tre harmoni veje*. *De tre harmoni veje* er baseret på boligens bjergside, dvs. den side, der er modsat hoveddøren. Din bjergside er i vest 2 og det betyder, at der gerne må være gunstigt vand i vest 2, nordøst 1 og sydøst 3. Dette forstærker og støtter boligen ved at tillade den samme type energi ind som boligen selv er. Du har rigtig meget gunstigt vand i nordøst 1 som betyder at, der i din bolig kan strømme den rigtige metal energi ind.

### ***Direkte, indirekte og subdirekte ånd***

Nu har vi fundet de steder, du helst skal undgå, så nu kigger vi på, hvilke gunstige energier, der påvirker din bolig. Det er primært placeringen af gunstigt vand i omgivelserne i de rigtige områder, der er essentielt i denne analyse.

Den direkte ånd befinder sig i periode 8 i nordøst og den indirekte ånd lige overfor i sydvest. Den direkte ånd skal helst støttes af et bjerg og den indirekte af vand. Da du bor inde i byen er

der bygninger stort set i alle retninger og den direkte ånd er derfor godt støttet. Samtidig støttes den positive bjergstjerne i nordøst (9). I sydvest er søen i fælledparken placeret, som samtidig støtter op om den positive vandstjerne i sydvest (8).

Det betyder, at dine omgivelserne støtter op om finansielt held og godt helbred.

Den subdirekte ånd skal støttes af vand og i periode 8 befinder denne sig i øst. Det er som tidligere nævnt her, hvor havnen befinder sig. Dvs. generelt indtil 2024 er det faktisk positivt at havnen er placeret i øst, men i år, da San Sha befinder sig her, kan det skabe mindre uheld. Vandet i øst støtter ligeledes op om den positive stjerne kombination (4-9), der befinder sig i boligen. Den subdirekte ånd står for pludselige finansielle held såsom lottogevinster, dvs. enkeltstående udbetalinger.

**Alt i alt bor du i en bolig med rigtig god energi – det er bare med at udnytte den!**

Hvis du har yderligere spørgsmål er du altid velkommen til at skrive, så vil jeg svare så hurtigt som muligt!

Med venlig hilsen

Lea Philip

Feng Shui konsulent